

DIRECCIÓN DE OBRAS PÚBLICAS

POA – PROGRAMA

OPERATIVO ANUAL

2024

XICHÚ, GTO.

ÍNDICE

POA – PROGRAMA OPERATIVO ANUAL 2024

INTRODUCCIÓN	3
ORGANIGRAMA DE LA DIRECCION DE OBRAS PÚBLICAS.	4
1. PROPUESTA DE INVERSION DE OBRA PUBLICA 2024.	5
1.1 AGUA ENTUBADA.	6
1.2 ELECTRIFICACION RURAL Y DE COLONIAS POBRES.	8
1.3 INFRAESTRUCTURA BASICA DEL SECTOR EDUCATIVO.	12
1.4 MEJORAMIENTO DE VIVIENDA.	14
1.5 URBANIZACION.	24
2. TRANSPARENCIA	
2.1 OBLIGACIONES DE TRANSPARENCIA	31
3. ARCHIVO	33

La Presidencia Municipal de Xichú, como instancia encargada de administrar los recursos humanos, materiales y financieros del municipio, debe promover una administración pública de calidad, orientada al servicio y a los resultados. En ese sentido, y para mantener un funcionamiento eficaz de su estructura organizada, debe apoyarse entre otros elementos, en instrumentos de organización del trabajo que faciliten el desarrollo de las tareas encomendadas a los servidores públicos, que constituyen la base fundamental para la ejecución de su labor gubernamental.

De tal manera que si contamos con los recursos humanos, materiales y financieros del municipio, estaremos en condiciones de poder realizar con éxito El Programa Operativo Anual para el presente ejercicio fiscal 2024.

Es importante comentar que para lograr el éxito en la actual administración, es necesario contar con El manual de procedimientos es un instrumento administrativo que permite conocer el funcionamiento interno de los órganos administrativos de la dependencia a través de la descripción de las actividades secuenciales, siendo auxiliar en la inducción del personal de nuevo ingreso, ya que el documento expone, explica y define conforme a cada puesto las actividades a realizar, y con quién coordinarse para realizar sus rutinas de trabajo.

Contiene las funciones y actividades que deben de seguirse dentro de cada unidad administrativa, incluye: los puestos y sus áreas correspondientes, precisando su responsabilidad y función a través de la descripción de puestos es decir su título, propósito general, perfil, conocimientos clave, actitudes y tareas desarrollándolas dentro de diagramas de flujo para identificar paso a paso los procesos.

La propuesta de inversión que a continuación se presenta es resultado de las solicitudes enviadas al alcalde y revisadas por el H. Ayuntamiento, todo ello en apego a los Lineamientos generales para la Operación del Fondo de Aportaciones para la Infraestructura Social, que será publicado en el Diario Oficial de la Federación.

ORGANIGRAMA DE OBRAS PÚBLICAS

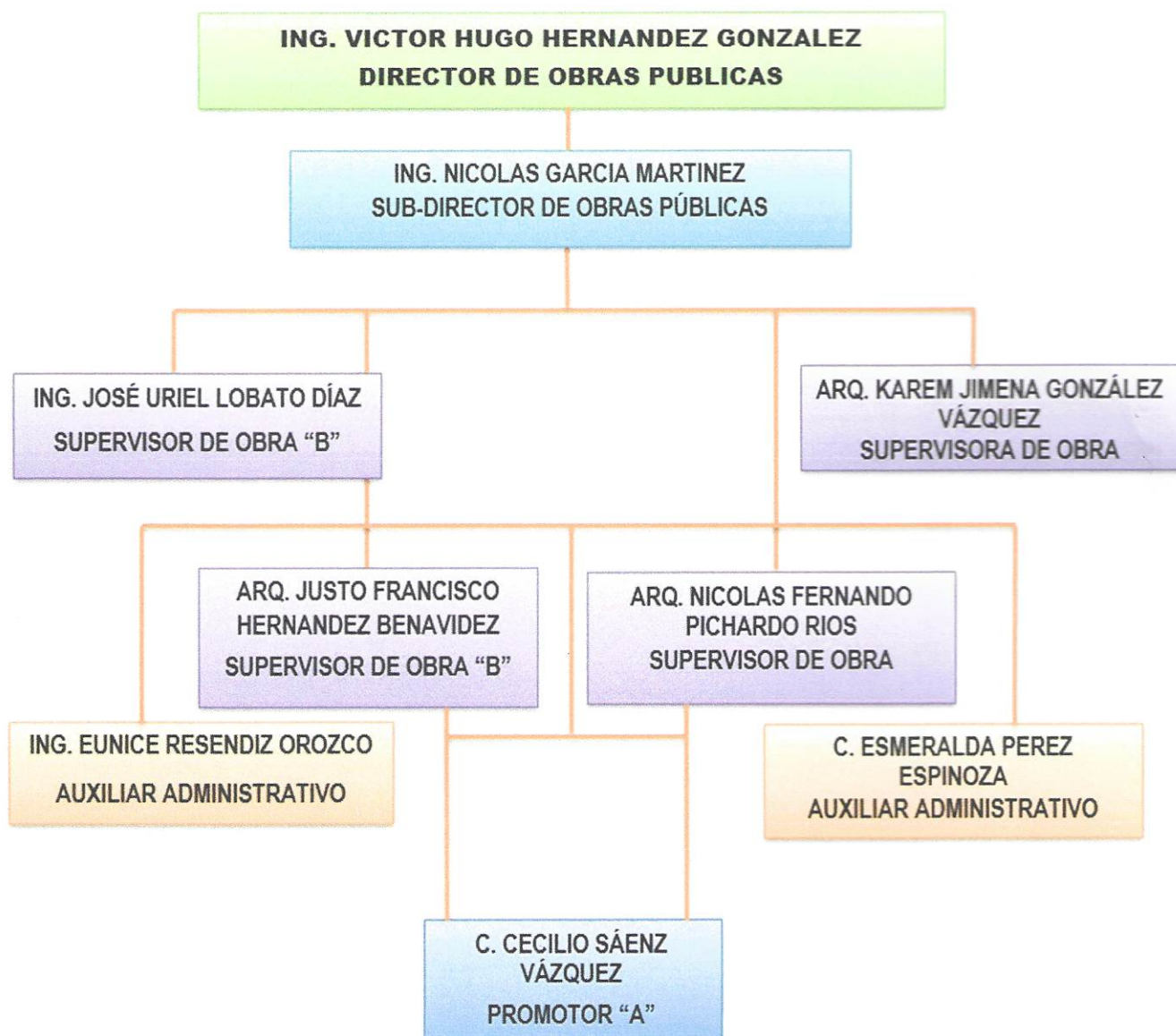

1. PROPUESTA DE INVERSIÓN DE OBRA PÚBLICA 2024

POA – PROGRAMA OPERATIVO ANUAL 2024

Objetivo general

Garantizar la buena aplicación del FONDO DE APORTACIONES PARA LA INFRAESTRUCTURA SOCIAL a través de los lineamientos del fondo de aportaciones para la infraestructura social 2024, en colaboración de EL COPLADEM Consejo de Planeación de Desarrollo Municipal, cuya función es priorizar las obras y acciones necesarias de las comunidades que conforman el municipio de Xichú, de cuya realización dependerá el logro de mejores condiciones de vida para los habitantes de Xichú. De tal manera que la Propuesta de Inversión de la Obra Pública 2024, dependerá de su priorización y de la viabilidad de las obras y acciones conforme a los **LINEAMIENTOS GENERALES PARA LA OPERACIÓN DEL FONDO DE APORTACIONES PARA LA INFRAESTRUCTURA SOCIAL, Y SU MANUAL DE OPERACIÓN MIDS**, QUE EMITE LA SECRETARÍA DEL BIENESTAR.

1.1. AGUA ENTUBADA

OLLA COLECTOR DE CAPTACION DE AGUA PLUVIAL

RED O SISTEMA DE AGUA ENTUBADA

Objetivo general

Realizar obras y acciones que ayuden a bajar el grado de rezago social y el grado de marginación, dotando a las familias que así lo necesiten acercando los servicios básicos y mitigar la sequía donde sea requerido.

Objetivo particular

Construir obras de calidad que mejoren la situación de pobreza de cada familia incluida en las metas programadas en tiempo y forma conforme al rubro de **Agua Entubada** aprobada por el COPLADEM Y EL H. AYUNTAMIENTO.

Metas

- M1. Realizar los proyectos ejecutivos de obra pública, en tiempo y forma.
- M2. Contar con el padrón de contratistas actualizado PUC.
- M3. Programar en tiempo y forma a los Supervisores que verifiquen en campo las obras o acciones a realizar en el presente ejercicio fiscal.
- M4. Planear y programar en tiempo y forma las visitas de campo que llevarán a cabo los Supervisores de Obra.
- M5. Convenir con la CEAG de acuerdo a su presupuesto de inversión por municipio.

Estrategias

- E1. Integrar oportuna y adecuadamente los Expedientes Técnicos con CEAG, para su validación.
- E2. Realizar los procesos de contratación de obra en tiempo y forma

E3. Supervisar el debido cumplimiento de los procesos constructivos en apego a la Ley de Obras Públicas y Servicios Relacionados con la misma Para el Estado y los Municipios de Guanajuato y su Reglamento.

E4. Supervisar la obra o acciones de manera continua, para evitar contratiempos en las entregas.

Obras y acciones: PENDIENTES

Estrategias

E1. Validar el Expediente Técnico, para su correcta ejecución.

E2. Revisar que se cuente con el recurso municipal, para poder realizar la obra.

Indicador

- Expedientes validados/ Contratos realizados*100
- Contratos realizados / Solicitudes presentadas *100
- Obras terminadas/ Contratos realizados *100
- Actas de Entrega-Recepción/ Contratos realizados *100

1.2. ELECTRIFICACION RURAL Y DE COLONIAS POBRES

ELECTRIFICACION

Objetivo general

Atender las necesidades de la población respecto a la Energía Eléctrica, llevando las ampliaciones de Energía Eléctrica a las familias que carezcan de ella, a través de los convenios que se logren concretar con la SEDESHU en el presente ejercicio fiscal.

Objetivo particular

Realizar la aplicación de las metas programadas en tiempo y forma, conforme al rubro de Electrificación aprobada por el COPLADEM Y EL H. AYUNTAMIENTO.

Metas

M1. Contar con el presupuesto y levantamiento topográfico que elabora la CFE y/o empresa con facultades de realizar dichos proyectos para poder convenir

M1. Contar con el convenio que realiza el municipio con la SEDESHU y la CFE

M2. Verificar que la CFE y/o empresa realice los trabajos conforme a convenio y a los Beneficiarios aprobados.

Estrategias

E1. Verificar en tiempo y forma la existencia de los Expedientes Técnicos, que elabora la CFE y/o empresa para la ejecución de los trabajos.

E2. Revisar con personal de la CFE y/o empresa los inicios de los trabajos.

E3. Supervisar la obra o acciones de manera conjunta con la CFE y/o empresa, para evitar contratiempos en las entregas.

Obras y acciones:

NOMBRE Y DESCRIPCIÓN DE LA OBRA O ACCIÓN	CLAVE DE LA LOCALIDAD (INEGI)	LOCALIDAD	EJECUTOR	MODALIDAD DE EJECUCIÓN	INVERSIÓN PROPUESTA					METAS	
					TOTAL	FEDERAL	ESTATAL	MUNICIPAL	OTROS	UNIDAD DE MEDIDA	CANTIDAD
AMPLIACION DE ELECTRIFICACION EN EL MUNICIPIO DE XICHU, GTO., EN LA LOCALIDAD EL AGUACATE	110450003	EL AGUACATE	MUNICIPIO DE XICHU	CONTRATO	\$ 1,736,440.00	\$ -	\$ 1,389,152.00	\$ 347,288.00	\$ -	POSTE	24
AMPLIACION DE ELECTRIFICACION EN EL MUNICIPIO DE XICHU, GTO., EN LA LOCALIDAD SAN MIGUEL DE LAS CASITAS EN LA CALLE LA PRESITA	110450011	SAN MIGUEL DE LAS CASITAS	MUNICIPIO DE XICHU	CONTRATO	\$ 200,000.00	\$ -	\$ 160,000.00	\$ 40,000.00	\$ -	POSTE	1
AMPLIACION DE ELECTRIFICACION EN EL MUNICIPIO DE XICHU, GTO., EN LA LOCALIDAD SAN MIGUEL DE LAS CASITAS EN LA CALLE LA LAGUNITA	110450011	SAN MIGUEL DE LAS CASITAS	MUNICIPIO DE XICHU	CONTRATO	\$ 320,756.47	\$ -	\$ 256,605.18	\$ 64,151.29	\$ -	POSTE	4
AMPLIACION DE ELECTRIFICACION EN EL MUNICIPIO DE XICHU, GTO., EN LA LOCALIDAD LA ZABILA EN LA CALLE A LA CAPILLA	110450053	LA ZABILA	MUNICIPIO DE XICHU	CONTRATO	\$ 750,000.00	\$ -	\$ 600,000.00	\$ 150,000.00	\$ -	POSTE	10
AMPLIACION DE ELECTRIFICACION EN EL MUNICIPIO DE XICHU, GTO., EN LA LOCALIDAD BELTRAN	110450054	BELTRAN	MUNICIPIO DE XICHU	CONTRATO	\$ 650,000.00	\$ -	\$ 520,000.00	\$ 130,000.00	\$ -	POSTE	16
AMPLIACION DE ELECTRIFICACION EN EL MUNICIPIO DE XICHU, GTO., EN LA LOCALIDAD OJO DE AGUA EN LA CALLE EL NOGAL	110450033	OJO DE AGUA	MUNICIPIO DE XICHU	CONTRATO	\$ 950,000.00	\$ -	\$ 760,000.00	\$ 190,000.00	\$ -	POSTE	15
AMPLIACION DE ELECTRIFICACION EN EL MUNICIPIO DE XICHU, GTO., EN LA LOCALIDAD POTRERILLOS EL SALTO	110450077	POTRERILLOS (EL SALTO)	MUNICIPIO DE XICHU	CONTRATO	\$ 120,000.00	\$ -	\$ 96,000.00	\$ 24,000.00	\$ -	TRANSFORMADOR	1
				SUMA DE HOJA	\$ 4,727,196.47	\$ -	\$ 3,781,757.18	\$ 945,439.29	\$ -		
				SUBTOTAL	\$ 4,727,196.47	\$ -	\$ 3,781,757.18	\$ 945,439.29	\$ -		
				TOTAL	\$ 4,727,196.47	\$ -	\$ 3,781,757.18	\$ 945,439.29	\$ -		

ico, ajeno a cualquier partido político. Queda prohibido su uso para fines distintos al desarrollo social."

ELECTRIFICACION NO CONVENCIONAL

Objetivo general

Atender las necesidades de la población respecto a la Energía Eléctrica, llevando a donde no es posible las ampliaciones de Energía Eléctrica convencional, a través de energía alternativa como eólica, aerogeneradores, energía solar, paneles, solar fotovoltaica, solar térmica.

Objetivo particular

Que toda vivienda tenga acceso a un servicio básico buscando alternativas favorables para realizar la aplicación de las metas programadas en tiempo y forma, conforme al rubro de Electrificación aprobada por el COPLADEM Y EL H. AYUNTAMIENTO.

Metas

M1. Contar con el presupuesto y levantamiento topográfico que elabora la CFE y/o empresa con facultades de realizar dichos proyectos para poder convenir

M1. Contar con el convenio que realiza el municipio con la SEDESHU y la CFE

M2. Verificar que la CFE y/o empresa realice los trabajos conforme a convenio y a los Beneficiarios aprobados.

Estrategias

E1. Verificar en tiempo y forma la existencia de los Expedientes Técnicos, que elabora la CFE y/o empresa para la ejecución de los trabajos.

E2. Revisar con personal de la CFE y/o empresa los inicios de los trabajos.

E3. Supervisar la obra o acciones de manera conjunta con la CFE y/o empresa, para evitar contratiempos en las entregas.

Obras y acciones: PENDIENTES

POA – PROGRAMA OPERATIVO ANUAL 2024

Estrategias

E1. Verificar con la CFE y/o empresa la Integración oportuna y adecuada de los Expedientes Técnicos, para su correcta ejecución

E2. Verificar los convenios que se encuentren en tiempo y forma

E3. Revisar que se cuente con el recurso estatal y municipal, para poder contratar

Indicador

- Ampliaciones presupuestadas entre ampliaciones total solicitadas por 100
- Proyectos ejecutivos realizados y validados / total de proyectos solicitados * 100
- Contratos realizados / Solicitudes presentadas *100
- Obras terminadas/ Contratos realizados *100
- Actas de Entrega-Recepción/ Contratos realizados *100

1.3. INFRAESTRUCTURA BÁSICA DEL SECTOR EDUCATIVO

POA – PROGRAMA OPERATIVO ANUAL 2024

Objetivo general

Realizar obras y acciones que ayuden a las actividades físicas y cívicas, realizando espacios dignos en las escuelas, para un mejor desempeño de los estudiantes y sus docentes.

Objetivo particular

Realizar la aplicación de las metas programadas en tiempo y forma, conforme al rubro de **Infraestructura Básica Educativa** aprobada por el COPLADEM Y EL H. AYUNTAMIENTO.

Metas

- M1. Realizar los proyectos ejecutivos de obra pública, en tiempo y forma.
- M2. Contar con el padrón de contratistas actualizado PUC.
- M3. Programar en tiempo y forma a los Supervisores que verifiquen en campo las obras o acciones a realizar en el presente ejercicio fiscal.
- M4. Planear y programar en tiempo y forma las visitas de campo que llevarán a cabo los Supervisores de Obra.

Estrategias

- E1. Integrar oportuna y adecuadamente los Expedientes Técnicos, para su validación y así su correcta ejecución
- E2. Realizar los procesos de contratación de obra en tiempo y forma
- E3. Supervisar el debido cumplimiento de los procesos constructivos en apego a la Ley de Obras Públicas y Servicios Relacionados con la misma Para el Estado y los Municipios de Guanajuato y su Reglamento.
- E4. Supervisar la obra o acciones de manera más continua, para evitar contratiempos en las entregas.

Obras y acciones: PENDIENTES

Estrategias

- E1. Validar ante SICOM el Expediente Técnico, para su correcta ejecución
- E2. Revisar que se cuente con el recurso municipal, para poder contratar la obra.

Indicador

- Expedientes validados/ Contratos realizados*100
- Contratos realizados / Solicitudes presentadas *100
- Obras terminadas/ Contratos realizados *100
- Actas de Entrega-Recepción/ Contratos realizados *100

1.4. MEJORAMIENTO DE VIVIENDA

POA – PROGRAMA OPERATIVO ANUAL 2024

CUARTO DORMITORIO

Objetivo general

Realizar obras y acciones que ayuden a bajar el índice de hacinamiento en el municipio, el grado de rezago social y el grado de marginación, dotando a las familias que así lo necesiten de un espacio digno en su hogar.

Objetivo particular

Construir obras de calidad que mejoren la situación de pobreza de cada familia incluida en las metas programadas en tiempo y forma conforme al rubro de Mejoramiento de Vivienda aprobada por el COPLADEM Y EL H. AYUNTAMIENTO.

Metas

- M1. Realizar los proyectos ejecutivos de obra pública, en tiempo y forma.
- M2. Contar con el padrón de contratistas actualizado PUC.
- M3. Programar en tiempo y forma a los Supervisores que verifiquen en campo las obras o acciones a realizar en el presente ejercicio fiscal.
- M4. Planear y programar en tiempo y forma las visitas de campo que llevarán a cabo los Supervisores de Obra.
- M5. Convenir con la SEDESHU las ampliaciones de vivienda (cuartos) propuestos de acuerdo a su presupuesto de inversión por municipio.

Estrategias

- E1. Integrar oportuna y adecuadamente los Expedientes Técnicos, para su correcta ejecución
- E2. Realizar los procesos de contratación de obra en tiempo y forma
- E3. Supervisar el debido cumplimiento de los procesos constructivos en apego a la Ley de Obras Públicas y Servicios Relacionados con la misma Para el Estado y los Municipios de Guanajuato y su Reglamento.
- E4. Supervisar la obra o acciones de manera continua, para evitar contratiempos en las entregas.

Obras y acciones:

NOMBRE DE LA OBRA O ACCION	NOMBRE DE LA LOCALIDAD	CLAVE DE LA LOCALIDAD (INEGI)	EJECUTOR	OBRA O ACCION	MODALIDAD DE EJECUCION	SITUACION DE LA OBRA	INVERSION PROPUESTA					METAS		
							TOTAL	FEDERAL	ESTATAL	MUNICIPAL	BENEFICIARIOS	OTROS	UNIDAD DE MEDIDA	CANTIDAD
CONSTRUCCION DE CUARTO DORMITORIO DE 4X4 MTS EN EL MUNICIPIO DE XICHU LOCALIDAD EL OCOTERO ZONA NORTE	EL OCOTERO	110450032	MUNICIPIO DE XICHU	OBRA	CONTRATO	IT	\$ 231,430.68	\$ -	\$ 115,715.34	\$ 115,715.34	\$ -	\$ -	CUARTO	2
CONSTRUCCION DE CUARTO DORMITORIO DE 4X4 MTS EN EL MUNICIPIO DE XICHU LOCALIDAD EL PALOMAS ZONA NORTE	PALOMAS	11450036	MUNICIPIO DE XICHU	OBRA	CONTRATO	IT	\$ 115,715.34	\$ -	\$ 57,857.67	\$ 57,857.67	\$ -	\$ -	CUARTO	1
CONSTRUCCION DE CUARTO DORMITORIO DE 4X4 MTS EN EL MUNICIPIO DE XICHU LOCALIDAD SAN MIGUEL DE LAS CASITAS ZONA NORTE	SAN MIGUEL DE LAS CASITAS	110450011	MUNICIPIO DE XICHU	OBRA	CONTRATO	IT	\$ 347,146.02	\$ -	\$ 173,573.01	\$ 173,573.01	\$ -	\$ -	CUARTO	3
CONSTRUCCION DE CUARTO DORMITORIO DE 4X4 MTS EN EL MUNICIPIO DE XICHU LOCALIDAD BUENAVISTA (PUERTO DE BUENAVISTA) ZONA NORTE	BUENAVISTA (PUERTO DE BUENAVISTA)	110450008	MUNICIPIO DE XICHU	OBRA	CONTRATO	IT	\$ 231,430.68	\$ -	\$ 115,715.34	\$ 115,715.34	\$ -	\$ -	CUARTO	2
CONSTRUCCION DE CUARTO DORMITORIO DE 4X4 MTS EN EL MUNICIPIO DE XICHU LOCALIDAD GUADALUPE ZONA NORTE	GUADALUPE	110450014	MUNICIPIO DE XICHU	OBRA	CONTRATO	IT	\$ 231,430.68	\$ -	\$ 115,715.34	\$ 115,715.34	\$ -	\$ -	CUARTO	2
CONSTRUCCION DE CUARTO DORMITORIO DE 4X4 MTS EN EL MUNICIPIO DE XICHU LOCALIDAD EL GUAMUCHIL ZONA NORTE	EL GUAMUCHIL	110450016	MUNICIPIO DE XICHU	OBRA	CONTRATO	IT	\$ 115,715.34	\$ -	\$ 57,857.67	\$ 57,857.67	\$ -	\$ -	CUARTO	1
CONSTRUCCION DE CUARTO DORMITORIO DE 4X4 MTS EN EL MUNICIPIO DE XICHU LOCALIDAD LLANETES ZONA NORTE	LLANETES	110450021	MUNICIPIO DE XICHU	OBRA	CONTRATO	IT	\$ 231,430.68	\$ -	\$ 115,715.34	\$ 115,715.34	\$ -	\$ -	CUARTO	2
CONSTRUCCION DE CUARTO DORMITORIO DE 4X4 MTS EN EL MUNICIPIO DE XICHU LOCALIDAD BUENAVISTA (EL SALVIAR DE BUENAVISTA) ZONA NORTE	BUENAVISTA (EL SALVIAR DE BUENAVISTA)	110450072	MUNICIPIO DE XICHU	OBRA	CONTRATO	IT	\$ 115,715.34	\$ -	\$ 57,857.67	\$ 57,857.67	\$ -	\$ -	CUARTO	1
CONSTRUCCION DE CUARTO DORMITORIO DE 4X4 MTS EN EL MUNICIPIO DE XICHU LOCALIDAD EL RUCIO ZONA NORTE	EL RUCIO	110450047	MUNICIPIO DE XICHU	OBRA	CONTRATO	IT	\$ 231,430.68	\$ -	\$ 115,715.34	\$ 115,715.34	\$ -	\$ -	CUARTO	2
CONSTRUCCION DE CUARTO DORMITORIO DE 4X4 MTS EN EL MUNICIPIO DE XICHU LOCALIDAD CALABAZAS ZONA NORTE	CALABAZAS	110450009	MUNICIPIO DE XICHU	OBRA	CONTRATO	IT	\$ 231,430.71	\$ -	\$ 115,715.36	\$ 115,715.36	\$ -	\$ -	CUARTO	2
SUMA DE HOJA							\$ 2,082,876.15	\$ -	\$ 1,041,438.08	\$ 1,041,438.07	\$ -	\$ -		18
SUBTOTAL							\$ 2,082,876.15	\$ -	\$ 1,041,438.08	\$ 1,041,438.07	\$ -	\$ -		
TOTAL							\$ 2,082,876.15	\$ -	\$ 1,041,438.08	\$ 1,041,438.07	\$ -	\$ -		

partido político. Queda prohibido su uso para fines distintos al de desarrollo social.

NOMBRE DE LA OBRA O ACCION	NOMBRE DE LA LOCALIDAD	CLAVE DE LA LOCALIDAD (INEGI)	EJECUTOR	OBRA O ACCION	MODALIDAD DE EJECUCION	SITUACION DE LA OBRA	INVERSION PROPUESTA						METAS	
							TOTAL	FEDERAL	ESTATAL	MUNICIPAL	BENEFICIARIOS	OTROS	UNIDAD DE MEDIDA	CANTIDAD
CONSTRUCCION DE CUARTO DORMITORIO DE 4X4 MTS EN EL MUNICIPIO DE XICHU, LOCALIDAD LA SALITRERA ZONA SURESTE	LA SALITRERA	110450048	MUNICIPIO DE XICHU	OBRA	CONTRATO	IT	\$ 115,715.34	\$ -	\$ 57,857.67	\$ 57,857.67	\$ -	\$ -	CUARTO	1
CONSTRUCCION DE CUARTO DORMITORIO DE 4X4 MTS EN EL MUNICIPIO DE XICHU, LOCALIDAD POTRERILLOS EL SALTO ZONA SURESTE	POTRERILLOS EL SALTO	110450077	MUNICIPIO DE XICHU	OBRA	CONTRATO	IT	\$ 231,430.68	\$ -	\$ 115,715.34	\$ 115,715.34	\$ -	\$ -	CUARTO	2
CONSTRUCCION DE CUARTO DORMITORIO DE 4X4 MTS EN EL MUNICIPIO DE XICHU, LOCALIDAD EL ZAMORANO ZONA SURESTE	E ZAMORANO	110450099	MUNICIPIO DE XICHU	OBRA	CONTRATO	IT	\$ 231,430.68	\$ -	\$ 115,715.34	\$ 115,715.34	\$ -	\$ -	CUARTO	2
CONSTRUCCION DE CUARTO DORMITORIO DE 4X4 MTS EN EL MUNICIPIO DE XICHU, LOCALIDAD PUERTO DE TABLAS ZONA SURESTE	PUERTO DE TABLAS	110450078	MUNICIPIO DE XICHU	OBRA	CONTRATO	IT	\$ 115,715.34	\$ -	\$ 57,857.67	\$ 57,857.67	\$ -	\$ -	CUARTO	1
CONSTRUCCION DE CUARTO DORMITORIO DE 4X4 MTS EN EL MUNICIPIO DE XICHU, LOCALIDAD BELTRAN ZONA SURESTE	BELTRAN	11450054	MUNICIPIO DE XICHU	OBRA	CONTRATO	IT	\$ 115,715.34	\$ -	\$ 57,857.67	\$ 57,857.67	\$ -	\$ -	CUARTO	1
CONSTRUCCION DE CUARTO DORMITORIO DE 4X4 MTS EN EL MUNICIPIO DE XICHU, LOCALIDAD LA ZABILA ZONA SURESTE	LA ZABILA	110450053	MUNICIPIO DE XICHU	OBRA	CONTRATO	IT	\$ 231,430.68	\$ -	\$ 115,715.34	\$ 115,715.34	\$ -	\$ -	CUARTO	2
CONSTRUCCION DE CUARTO DORMITORIO DE 4X4 MTS EN EL MUNICIPIO DE XICHU, LOCALIDAD SAN DIEGO DE LAS PITAHAYAS ZONA SURESTE	SAN DIEGO DE LAS PITAHAYAS	110450049	MUNICIPIO DE XICHU	OBRA	CONTRATO	IT	\$ 231,430.68	\$ -	\$ 115,715.34	\$ 115,715.34	\$ -	\$ -	CUARTO	2
CONSTRUCCION DE CUARTO DORMITORIO DE 4X4 MTS EN EL MUNICIPIO DE XICHU, LOCALIDAD LA HIGUERITA ZONA SURESTE	LA HIGUERITA	110450076	MUNICIPIO DE XICHU	OBRA	CONTRATO	IT	\$ 115,715.34	\$ -	\$ 57,857.67	\$ 57,857.67	\$ -	\$ -	CUARTO	1
CONSTRUCCION DE CUARTO DORMITORIO DE 4X4 MTS EN EL MUNICIPIO DE XICHU, LOCALIDAD PASO DE GUILLERMO (SAGRADO CORAZON) ZONA SURESTE	PASO DE GUILLERMO (SAGRADO CORAZON)	110450037	MUNICIPIO DE XICHU	OBRA	CONTRATO	IT	\$ 231,430.68	\$ -	\$ 115,715.34	\$ 115,715.34	\$ -	\$ -	CUARTO	2
CONSTRUCCION DE CUARTO DORMITORIO DE 4X4 MTS EN EL MUNICIPIO DE XICHU, LOCALIDAD EL AGUACATE ZONA SURESTE	EL AGUACATE	110450003	MUNICIPIO DE XICHU	OBRA	CONTRATO	IT	\$ 231,430.68	\$ -	\$ 115,715.34	\$ 115,715.34	\$ -	\$ -	CUARTO	2
CONSTRUCCION DE CUARTO DORMITORIO DE 4X4 MTS EN EL MUNICIPIO DE XICHU, LOCALIDAD PINALITO DE LA GLORIA ZONA SURESTE	PINALITO DE LA GLORIA	110450040	MUNICIPIO DE XICHU	OBRA	CONTRATO	IT	\$ 115,715.34	\$ -	\$ 57,857.67	\$ 57,857.67	\$ -	\$ -	CUARTO	1
CONSTRUCCION DE CUARTO DORMITORIO DE 4X4 MTS EN EL MUNICIPIO DE XICHU, LOCALIDAD PIEDRAS PINTADAS ZONA SURESTE	PIEDRAS PINTADAS	110450038	MUNICIPIO DE XICHU	OBRA	CONTRATO	IT	\$ 115,715.37	\$ -	\$ 57,857.69	\$ 57,857.68	\$ -	\$ -	CUARTO	1
SUMA DE HOJA							\$ 2,082,876.15	\$ -	\$ 1,041,438.08	\$ 1,041,438.07	\$ -	\$ -		18
SUBTOTAL							\$ 2,082,876.15	\$ -	\$ 1,041,438.08	\$ 1,041,438.07	\$ -	\$ -		
TOTAL							\$ 2,082,876.15	\$ -	\$ 1,041,438.08	\$ 1,041,438.07	\$ -	\$ -		

partida patllito. Queda prohibido su uso para fines distintos al desarrollo social

ADEMAS DE 20 CUARTOS ADICIONALES 100% MUNICIPALES

Estrategias

E1. Validar el Expediente Técnico, para su correcta ejecución

E2. Revisar que se cuente con el recurso municipal, para poder realizar la obra.

Indicador

- Contratos realizados / Solicitudes presentadas *100
- Obras terminadas/ Contratos realizados *100
- Actas de Entrega-Recepción/ Contratos realizados *100
- Expedientes validados/ Contratos realizados*100

SANITARIO CON BIODIGESTOR

Objetivo general

Realizar obras y acciones que ayuden a bajar el índice de hacinamiento en el municipio, dotando a las familias que así lo necesiten de un espacio digno en su hogar de un servicio básico

Objetivo particular

Construir obras de calidad que mejoren la situación de pobreza de cada familia incluida en las metas programadas en tiempo y forma conforme al rubro de **Mejoramiento de Vivienda** aprobada por el COPLADEM Y EL H. AYUNTAMIENTO.

Metas

M1. Realizar los proyectos ejecutivos de obra pública, en tiempo y forma para que sean validados por la CEAG.

M2. Contar con el padrón de contratistas actualizado PUC.

M3. Programar en tiempo y forma a los Supervisores que verifiquen en campo las obras o acciones a realizar en el presente ejercicio fiscal.

M4. Planear y programar en tiempo y forma las visitas de campo que llevarán a cabo los Supervisores de Obra.

M5. Convenir con la SEDESHU los servicios básicos de sanitarios con biodigestor propuestos de acuerdo a su presupuesto de inversión por municipio.

POA – PROGRAMA OPERATIVO ANUAL 2024

Estrategias

E1. Integrar oportuna y adecuadamente los Expedientes Técnicos, para su correcta ejecución

E2. Realizar los procesos de contratación de obra en tiempo y forma

E3. Supervisar el debido cumplimiento de los procesos constructivos en apego a la Ley de Obras Públicas y Servicios Relacionados con la misma Para el Estado y los Municipios de Guanajuato y su Reglamento.

E4. Supervisar la obra o acciones de manera continua, para evitar contratiempos en las entregas.

Obras y acciones:

NOMBRE Y DESCRIPCIÓN DE LA OBRA O ACCIÓN	CLAVE DE LA LOCALIDAD (INEGI)	LOCALIDAD	EJECUTOR	MODALIDAD DE EJECUCIÓN	CANTIDAD	INVERSIÓN PROPUESTA					UNIDAD DE MEDIDA	CANTIDAD
						TOTAL	FEDERAL	ESTATAL	MUNICIPAL	OTROS		
CONSTRUCCION DE SANITARIOS CON BIODIGESTOR EN EL MUNICIPIO DE XICHU, GTO., EN LA LOCALIDAD LA HIGUERITA 1RA ETAPA	110450076	LA HIGUERITA	MUNICIPIO DE XICHU	C		\$ 165,494.89	\$ -	\$ 132,395.91	\$ 33,098.98	\$ -	SANITARIO CON BIODIGESTOR	2
CONSTRUCCION DE SANITARIOS CON BIODIGESTOR EN EL MUNICIPIO DE XICHU, GTO., EN LA LOCALIDAD ROSA DE CASTILLA 7MA ETAPA	110450046	ROSA DE CASTILLA	MUNICIPIO DE XICHU	C		\$ 165,494.89	\$ -	\$ 132,395.91	\$ 33,098.98	\$ -	SANITARIO CON BIODIGESTOR	2
CONSTRUCCION DE SANITARIOS CON BIODIGESTOR EN EL MUNICIPIO DE XICHU, GTO., EN LA LOCALIDAD LA LABORCILLA 2DA ETAPA	110450018	LA LABORCILLA	MUNICIPIO DE XICHU	C		\$ 84,583.06	\$ -	\$ 67,666.45	\$ 16,916.61	\$ -	SANITARIO CON BIODIGESTOR	1
CONSTRUCCION DE SANITARIOS CON BIODIGESTOR EN EL MUNICIPIO DE XICHU, GTO., EN LA LOCALIDAD SAN MIGUEL DE LAS CASITAS 8VA ETAPA	110450011	SAN MIGUEL DE LAS CASITAS	MUNICIPIO DE XICHU	C		\$ 84,583.06	\$ -	\$ 67,666.45	\$ 16,916.61	\$ -	SANITARIO CON BIODIGESTOR	1
CONSTRUCCION DE SANITARIOS CON BIODIGESTOR EN EL MUNICIPIO DE XICHU, GTO., EN LA LOCALIDAD ADJUNTAS 2DA ETAPA	110450002	ADJUNTAS	MUNICIPIO DE XICHU	C		\$ 84,583.06	\$ -	\$ 67,666.45	\$ 16,916.61	\$ -	SANITARIO CON BIODIGESTOR	1
CONSTRUCCION DE SANITARIOS CON BIODIGESTOR EN EL MUNICIPIO DE XICHU, GTO., EN LA LOCALIDAD PUERTO DE MILAGRO 2DA ETAPA	110450029	PUERTO DE MILAGRO	MUNICIPIO DE XICHU	C		\$ 165,494.89	\$ -	\$ 132,395.91	\$ 33,098.98	\$ -	SANITARIO CON BIODIGESTOR	2
CONSTRUCCION DE SANITARIOS CON BIODIGESTOR EN EL MUNICIPIO DE XICHU, GTO., EN LA LOCALIDAD ORGANITOS 4TA ETAPA	110450034	ORGANITOS	MUNICIPIO DE XICHU	C		\$ 84,583.06	\$ -	\$ 67,666.45	\$ 16,916.61	\$ -	SANITARIO CON BIODIGESTOR	1
CONSTRUCCION DE SANITARIOS CON BIODIGESTOR EN EL MUNICIPIO DE XICHU, GTO., EN LA LOCALIDAD GUADALUPE 4TA ETAPA	110450014	GUADALUPE	MUNICIPIO DE XICHU	C		\$ 84,583.06	\$ -	\$ 67,666.45	\$ 16,916.61	\$ -	SANITARIO CON BIODIGESTOR	1
CONSTRUCCION DE SANITARIOS CON BIODIGESTOR EN EL MUNICIPIO DE XICHU, GTO., EN LA LOCALIDAD LA ZABILA 6TA ETAPA	110450053	LA ZABILA	MUNICIPIO DE XICHU	C		\$ 84,583.06	\$ -	\$ 67,666.45	\$ 16,916.61	\$ -	SANITARIO CON BIODIGESTOR	1
CONSTRUCCION DE SANITARIOS CON BIODIGESTOR EN EL MUNICIPIO DE XICHU, GTO., EN LA LOCALIDAD RIO ABAJO 5TA ETAPA	110450044	RIO ABAJO	MUNICIPIO DE XICHU	C		\$ 84,583.06	\$ -	\$ 67,666.45	\$ 16,916.61	\$ -	SANITARIO CON BIODIGESTOR	1
SUBTOTAL						\$ 1,088,566.09	\$ -	\$ 870,852.88	\$ 217,713.21	\$ -		
TOTAL						\$ 1,088,566.09	\$ -	\$ 870,852.88	\$ 217,713.21	\$ -		
SUMA DE HOJA						\$ 165,494.89	\$ -	\$ 132,395.91	\$ 33,098.98	\$ -		
SUBTOTAL						\$ 165,494.89	\$ -	\$ 132,395.91	\$ 33,098.98	\$ -		
TOTAL						\$ 165,494.89	\$ -	\$ 132,395.91	\$ 33,098.98	\$ -		

NOMBRE Y DESCRIPCIÓN DE LA OBRA O ACCIÓN	CLAVE DE LA LOCALIDAD (INEGI)	LOCALIDAD	EJECUTOR	MODALIDAD DE EJECUCIÓN	INVERSIÓN PROPUESTA					METAS	
					TOTAL	FEDERAL	ESTATAL	MUNICIPAL	OTROS	UNIDAD DE MEDIDA	CANTIDAD
CONSTRUCCION DE SANITARIOS CON BIODIGESTOR EN EL MUNICIPIO DE XICHU, GTO., EN LA LOCALIDAD PALOMAS 2DA ETAPA	110450036	XICHU	MUNICIPIO DE XICHU	C	\$ 84,583.06	\$ -	\$ 67,666.45	\$ 16,916.61	\$ -	SANITARIO CON BIODIGESTOR	1
				SUMA DE HOJA	\$ 84,583.06	\$ -	\$ 67,666.45	\$ 16,916.61	\$ -		
				SUBTOTAL	\$ 84,583.06	\$ -	\$ 67,666.45	\$ 16,916.61	\$ -		
				TOTAL	\$ 84,583.06	\$ -	\$ 67,666.45	\$ 16,916.61	\$ -		

Estrategias

E1. Validar el Expediente Técnico, para su correcta ejecución con la CEAG

E2. Revisar que se cuente con el recurso municipal, para poder realizar la obra.

Indicador

- Contratos realizados / Solicitudes presentadas *100
- Obras terminadas/ Contratos realizados *100
- Actas de Entrega-Recepción/ Contratos realizados *100
- Expedientes validado/ Contratos realizados*100

CISTERNAS

Objetivo general

Realizar obras y acciones que ayuden a mejorar y bajar el grado de rezago social y el grado de marginación, dotando a las familias que así lo necesiten de un equipamiento para almacenaje de agua, que en el municipio es indispensable debido a los tiempos de seca que presenta durante el año.

Objetivo particular

Construir obras de calidad que mejoren la situación de pobreza de cada familia incluida en las metas programadas en tiempo y forma conforme al rubro de Mejoramiento de Vivienda aprobada por el COPLADEM Y EL H. AYUNTAMIENTO.

Metas

- M1. Realizar los proyectos ejecutivos de obra pública, en tiempo y forma.
- M2. Contar con el padrón de contratistas actualizado PUC.
- M3. Programar en tiempo y forma a los Supervisores que verificarán en campo las obras o acciones a realizar en el presente ejercicio fiscal.
- M4. Planear y programar en tiempo y forma las visitas de campo que llevarán a cabo los Supervisores de Obra.
- M5. Convenir con la SEDESHU los equipamientos propuestos de acuerdo a su presupuesto de inversión por municipio.

Estrategias

- E1. Integrar oportuna y adecuadamente los Expedientes Técnicos, para su correcta ejecución
- E2. Realizar los procesos de contratación de obra en tiempo y forma
- E3. Supervisar el debido cumplimiento de los procesos constructivos en apego a la Ley de Obras Públicas y Servicios Relacionados con la misma Para el Estado y los Municipios de Guanajuato y su Reglamento.
- E4. Supervisar la obra o acciones de manera continua, para evitar contratiempos en las entregas

DESCRIPCIÓN DE LA OBRA O ACCION	NOMBRE DE LA LOCALIDAD O COLONIA	INVERSION PROPUESTA TOTAL	METAS		
			POA – PROGRAMA MUNICIPAL	RAMA OPERATIVO ANUAL DE MEDIDA	CANTIDAD
CONSTRUCCION DE CISTERNA DE 5000 LT DE GEOMEMBRANA DE 1MM, ARMADA CON MALLA ELECTROSOLDADA 6x6-4/4, INCLUYE VALVULA DE 3/4"	PIEDRAS PINTADAS	\$ 408,500.00	\$ 408,500.00	CISTERNA	43
CONSTRUCCION DE CISTERNA DE 5000 LT DE GEOMEMBRANA DE 1MM, ARMADA CON MALLA ELECTROSOLDADA 6x6-4/4, INCLUYE VALVULA DE 3/4"	LA SALITRERA	\$ 47,500.00	\$ 47,500.00	CISTERNA	5
CONSTRUCCION DE CISTERNA DE 5000 LT DE GEOMEMBRANA DE 1MM, ARMADA CON MALLA ELECTROSOLDADA 6x6-4/4, INCLUYE VALVULA DE 3/4"	BUENAVISTA (PUERTO DE BUENAVISTA)	\$ 38,000.00	\$ 38,000.00	CISTERNA	4
CONSTRUCCION DE CISTERNA DE 5000 LT DE GEOMEMBRANA DE 1MM, ARMADA CON MALLA ELECTROSOLDADA 6x6-4/4, INCLUYE VALVULA DE 3/4"	EL PLATANAL	\$ 28,500.00	\$ 28,500.00	CISTERNA	3
CONSTRUCCION DE CISTERNA DE 5000 LT DE GEOMEMBRANA DE 1MM, ARMADA CON MALLA ELECTROSOLDADA 6x6-4/4, INCLUYE VALVULA DE 3/4"	EL ROBLAR	\$ 9,500.00	\$ 9,500.00	CISTERNA	1
CONSTRUCCION DE CISTERNA DE 5000 LT DE GEOMEMBRANA DE 1MM, ARMADA CON MALLA ELECTROSOLDADA 6x6-4/4, INCLUYE VALVULA DE 3/4"	LA ZABILA	\$ 9,500.00	\$ 9,500.00	Cisterna	1
CONSTRUCCION DE CISTERNA DE 5000 LT DE GEOMEMBRANA DE 1MM, ARMADA CON MALLA ELECTROSOLDADA 6x6-4/4, INCLUYE VALVULA DE 3/4"	EL AGUACATE	\$ 9,500.00	\$ 9,500.00	Cisterna	1
CONSTRUCCION DE CISTERNA DE 5000 LT DE GEOMEMBRANA DE 1MM, ARMADA CON MALLA ELECTROSOLDADA 6x6-4/4, INCLUYE VALVULA DE 3/4"	EL GUAMUCHIL	\$ 9,500.00	\$ 9,500.00	Cisterna	1
CONSTRUCCION DE CISTERNA DE 5000 LT DE GEOMEMBRANA DE 1MM, ARMADA CON MALLA ELECTROSOLDADA 6x6-4/4, INCLUYE VALVULA DE 3/4"	ESPIRITU SANTO (MAJADA DE ESPIRTU SANTO)	\$ 28,500.00	\$ 28,500.00	Cisterna	3
CONSTRUCCION DE CISTERNA DE 5000 LT DE GEOMEMBRANA DE 1MM, ARMADA CON MALLA ELECTROSOLDADA 6x6-4/4, INCLUYE VALVULA DE 3/4"	MESAS DE SAN DIEGO	\$ 9,500.00	\$ 9,500.00	Cisterna	1
CONSTRUCCION DE CISTERNA DE 5000 LT DE GEOMEMBRANA DE 1MM, ARMADA CON MALLA ELECTROSOLDADA 6x6-4/4, INCLUYE VALVULA DE 3/4"	SAN DIEGO DE LAS PITAHAYAS	\$ 19,000.00	\$ 19,000.00	Cisterna	2
CONSTRUCCION DE CISTERNA DE 5000 LT DE GEOMEMBRANA DE 1MM, ARMADA CON MALLA ELECTROSOLDADA 6x6-4/4, INCLUYE VALVULA DE 3/4"	LA FUNDICION	\$ 28,500.00	\$ 28,500.00	Cisterna	3
CONSTRUCCION DE CISTERNA DE 5000 LT DE GEOMEMBRANA DE 1MM, ARMADA CON MALLA ELECTROSOLDADA 6x6-4/4, INCLUYE VALVULA DE 3/4"	MISION DE SANTA ROSA	\$ 9,500.00	\$ 9,500.00	Cisterna	1
CONSTRUCCION DE CISTERNA DE 5000 LT DE GEOMEMBRANA DE 1MM, ARMADA CON MALLA ELECTROSOLDADA 6x6-4/4, INCLUYE VALVULA DE 3/4"	LLANETES	\$ 19,000.00	\$ 19,000.00	Cisterna	2
CONSTRUCCION DE CISTERNA DE 5000 LT DE GEOMEMBRANA DE 1MM, ARMADA CON MALLA ELECTROSOLDADA 6x6-4/4, INCLUYE VALVULA DE 3/4"	XICHU	\$ 28,500.00	\$ 28,500.00	Cisterna	3
CONSTRUCCION DE CISTERNA DE 5000 LT DE GEOMEMBRANA DE 1MM, ARMADA CON MALLA ELECTROSOLDADA 6x6-4/4, INCLUYE VALVULA DE 3/4"	CERRITO DE OLVERA	\$ 19,000.00	\$ 19,000.00	0	2
CONSTRUCCION DE CISTERNA DE 5000 LT DE GEOMEMBRANA DE 1MM, ARMADA CON MALLA ELECTROSOLDADA 6x6-4/4, INCLUYE VALVULA DE 3/4"	CRISTO REY	\$ 95,000.00	\$ 95,000.00	0	10
CONSTRUCCION DE CISTERNA DE 5000 LT DE GEOMEMBRANA DE 1MM, ARMADA CON MALLA ELECTROSOLDADA 6x6-4/4, INCLUYE VALVULA DE 3/4"	PASO DE GUILLERO (SAGRADO CORAZON)	\$ 123,500.00	\$ 123,500.00	0	13
CONSTRUCCION DE CISTERNA DE 5000 LT DE GEOMEMBRANA DE 1MM, ARMADA CON MALLA ELECTROSOLDADA 6x6-4/4, INCLUYE VALVULA DE 3/4"	PALOMAS	\$ 427,500.00	\$ 427,500.00	0	45
CONSTRUCCION DE CISTERNA DE 5000 LT DE GEOMEMBRANA DE 1MM, ARMADA CON MALLA ELECTROSOLDADA 6x6-4/4, INCLUYE VALVULA DE 3/4"	ORGANITOS	\$ 47,500.00	\$ 47,500.00	CISTERNA	5
		\$ 1,415,500.00	\$ 1,415,500.00		
		\$ 1,415,500.00	\$ 1,415,500.00		
		\$ 1,415,500.00	\$ 1,415,500.00		

149

Estrategias

E1. Validar el Expediente Técnico, para su correcta ejecución

E2. Revisar que se cuente con el recurso municipal, para poder realizar la obra.

Indicador

- Solicitudes atendidas / Solicitudes presentadas *100
- Obras terminadas/ Contratos realizados *100
- Actas de Entrega-Recepción/ Contratos realizados *100
- Expedientes validado/ Contratos realizados*100

MURO FIRME, PISO FIRME

Objetivo general

Realizar obras y acciones que ayuden a bajar el índice de hacinamiento en el municipio, el grado de rezago social y el grado de marginación, dotando a las familias que así lo necesiten de un espacio digno en su hogar.

Objetivo particular

Construir obras de calidad que mejoren la situación de pobreza de cada familia incluida en las metas programadas en tiempo y forma conforme al rubro de Mejoramiento de Vivienda aprobada por el COPLADEM Y EL H. AYUNTAMIENTO.

Metas

M1. Realizar los proyectos ejecutivos de obra pública, en tiempo y forma.

M2. Contar con el padrón de contratistas actualizado PUC.

M3. Programar en tiempo y forma a los Supervisores que verifiquen en campo las obras o acciones a realizar en el presente ejercicio fiscal.

M4. Planear y programar en tiempo y forma las visitas de campo que llevaran a cabo los Supervisores de Obra.

POA – PROGRAMA OPERATIVO ANUAL 2024

M5. Convenir con la SEDESHU las ampliaciones de vivienda (cuartos) propuestos de acuerdo a su presupuesto de inversión por municipio.

Estrategias

E1. Integrar oportuna y adecuadamente los Expedientes Técnicos, para su correcta ejecución

E2. Realizar los procesos de contratación de obra en tiempo y forma

E3. Supervisar el debido cumplimiento de los procesos constructivos en apego a la Ley de Obras Públicas y Servicios Relacionados con la misma Para el Estado y los Municipios de Guanajuato y su Reglamento.

E4. Supervisar la obra o acciones de manera continua, para evitar contratiempos en las entregas.

Obras y acciones: PENDIENTES

Estrategias

E1. Validar el Expediente Técnico, para su correcta ejecución

E2. Revisar que se cuente con el recurso municipal, para poder realizar la obra.

Indicador

- Contratos realizados / Solicitudes presentadas *100
- Obras terminadas/ Contratos realizados *100
- Actas de Entrega-Recepción/ Contratos realizados *100
- Expedientes validados/ Contratos realizados*100

1.5. URBANIZACIÓN

CAMINOS

Objetivo general

Mejorar los caminos rurales del municipio a través de las diferentes modalidades, para fortalecer la comunicación vía terrestre, impactando así con el desarrollo social sustentable y por ende acercar los servicios básicos a las comunidades.

Objetivo particular

Realizar la aplicación de las metas programadas en tiempo y forma, conforme al rubro de Caminos Rurales aprobada por el COPLADEM Y EL H. AYUNTAMIENTO.

Metas

- M1. Realizar los proyectos ejecutivos de obra pública, en tiempo y forma.
- M2. Contar con el padrón de contratistas actualizado PUC.
- M3. Programar en tiempo y forma a los Supervisores que verificarán en campo las obras o acciones a realizar en el presente ejercicio fiscal.
- M4. Planear y programar en tiempo y forma las visitas de campo que llevarán a cabo los Supervisores de Obra.

Estrategias

- E1. Integrar oportuna y adecuadamente los Expedientes Técnicos validados por SCT, para su correcta ejecución
- E2. Realizar los procesos de contratación obra en tiempo y forma
- E3. Supervisar el debido cumplimiento de los procesos constructivos en apego a la Ley de Obras Públicas y Servicios Relacionados con la misma Para el Estado y los Municipios de Guanajuato y su Reglamento.
- E4. Supervisar la obra o acciones de manera más continua, para evitar contratiempos en las entregas.
- E5. Solicitar recurso a la o las dependencias correspondientes.

E6. Revisar que se cuente con el recurso estatal y municipal, para poder contratar

POA – PROGRAMA OPERATIVO ANUAL 2024

Obras y acciones:

NOMBRE DE LA OBRA O ACCIÓN	CLAVE DE LA LOCALIDAD	LOCALIDAD	EJECUTOR	OBRA O ACCIÓN	MODALIDAD DE EJECUCIÓN	SITUACIÓN DE LA OBRA O ACCIÓN	INVERSIÓN PROPUESTA					
							TOTAL	FEDERAL	ESTATAL	MUNICIPAL	BENEFICIARIOS	OTROS
REHABILITACION Y CONSERVACIÓN DE CAMINO EXISTENTE A BASE DE EMPEDRADO Y HUELLA DE CONCRETO, PUERTO DE PUENTECILLAS – SAN DIEGO DE LAS PITAHAYAS 3RA ETAPA SUBTRAMO LA HIGUERITA, DE XICHÚ, GTO.	110450076	LA HIGUERITA	MUNICIPIO DE XICHÚ	OBRA	CONTRATO	IT	\$7,500,000.00	\$0.00	\$6,000,000.00	\$1,500,000.00	\$0.00	\$0.00
REHABILITACION DE CAMINO EXISTENTE A BASE DE EMPEDRADO Y HUELLA DE CONCRETO, EN EL MUNICIPIO DE XICHÚ, GTO. EN LA LOCALIDAD EL AGUACATE. EN EL CAMINO EL AGUACATE – PALMITOS 2DA ETAPA	110450003	EL AGUACATE	MUNICIPIO DE XICHÚ	OBRA	CONTRATO	IT	\$2,500,000.00	\$0.00	\$2,000,000.00	\$500,000.00	\$0.00	\$0.00
REHABILITACION Y CONSERVACIÓN DE CAMINO EXISTENTE A BASE DE EMPEDRADO Y HUELLA DE CONCRETO, TRAMO LLANO GRANDE- BELTRAN STA ETAPA, SUBTRAMO DEL KM 1+900.25 AL 2+540.00 DE LA COMUNIDAD DE BELTRAN.	110450054	BELTRAN	MUNICIPIO DE XICHÚ	OBRA	CONTRATO	IT	\$7,500,000.00	\$0.00	\$6,000,000.00	\$1,500,000.00	\$0.00	\$0.00
REHABILITACION Y CONSERVACIÓN DE CAMINO EXISTENTE A BASE DE EMPEDRADO Y HUELLA DE CONCRETO, ADJUNTAS-ORGANTOS, SUBTRAMO KM 0+500.00 AL 2+000.00 2DA ETAPA PERTENECIENTE A LA COMUNIDAD DE ADJUNTAS, DE XICHÚ, GTO.	110450002	ADJUNTAS	MUNICIPIO DE XICHÚ	OBRA	CONTRATO	IT	\$ 7,500,000.00	\$0.00	\$6,000,000.00	\$1,500,000.00	0.00	0.00
REHABILITACION Y CONSERVACIÓN DE CAMINO EXISTENTE A BASE DE EMPEDRADO Y HUELLA DE CONCRETO EN EL MUNICIPIO DE XICHÚ, GTO. EN LA LOCALIDAD OJO DE AGUA	1104500	Ojo de Agua	MUNICIPIO DE XICHÚ	OBRA	CONTRATO	IT	\$1,000,000.00	\$0.00	\$0.00	\$1,000,000.00	\$0.00	\$0.00
REHABILITACION Y CONSERVACIÓN DE CAMINO EXISTENTE A BASE DE EMPEDRADO Y HUELLA DE CONCRETO EN EL MUNICIPIO DE XICHÚ, GTO. EN LA LOCALIDAD EL TANQUE	1104500	El Tanque	MUNICIPIO DE XICHÚ	OBRA	CONTRATO	IT	\$ 1,400,000.00	\$0.00	\$700,000.00	\$350,000.00	350000.00	0.00
SUMA DE HOJA							\$27,400,000.00	\$0.00	\$20,700,000.00	\$6,350,000.00	\$350,000.00	
SUBTOTAL							\$27,400,000.00	\$0.00	\$20,700,000.00	\$6,350,000.00	\$350,000.00	
TOTAL							\$27,400,000.00	\$0.00	\$20,700,000.00	\$6,350,000.00	\$350,000.00	

Indicador

- Contratos realizados / Solicitudes de caminos presentadas *100
- Obras terminadas/ Contratos realizados *100
- Actas de Entrega-Recepción/ Contratos realizados *100

CALLES

Objetivo general

Abatir el déficit de urbanización para impulsar la movilidad y comunicación terrestre de la población conforme al presupuesto que se asigna a la obra pública, atendiendo en lo posible a la subclasificación de calle. Todo ello en apego a los lineamientos que emite la Secretaría del Bienestar.

Objetivo particular

Aplicación de las metas programadas en tiempo y forma de acuerdo a lo que el proyecto ejecutivo establezca, para llevar a cabo los procesos y procedimientos administrativos y constructivos conforme al rubro de Urbanización aprobada por el COPLADEM Y EL H. AYUNTAMIENTO.

Metas

- M1. Realizar los proyectos ejecutivos de obra pública, en tiempo y forma.
- M2. Contar con el padrón de contratistas actualizado PUC.
- M3. Programar en tiempo y forma a los Supervisores que verificarán en campo las obras o acciones a realizar en el presente ejercicio fiscal.

Estrategias

- E1. Integrar oportuna y adecuadamente los Expedientes Técnicos, para validación.
- E2. Realizar los procesos de contratación de obra en tiempo y forma
- E3. Supervisar el debido cumplimiento de los procesos constructivos en apego a la Ley de Obras Públicas y Servicios Relacionados con la misma Para el Estado y los Municipios de Guanajuato y su Reglamentó.
- E4. Supervisar la obra o acciones de manera más continua, para evitar contratiempos en las entregas.
- E5. Verificar los convenios que se encuentren en tiempo y forma

E6. Revisar que se cuente con el recurso estatal y municipal, para poder contratar.

POA – PROGRAMA OPERATIVO ANUAL 2024

Obras y acciones:

NOMBRE Y DESCRIPCIÓN DE LA OBRA O ACCIÓN	CLAVE DE LA LOCALIDAD (INEGI)	LOCALIDAD	EJECUTOR	MODALIDAD DE EJECUCIÓN	INVERSIÓN PROPUESTA					METAS	
					TOTAL	FEDERAL	ESTATAL	MUNICIPAL	OTROS	UNIDAD DE MEDIDA	CANTIDAD
CONSTRUCCIÓN CALLE CON EMPEDRADO Y HUELLA DE CONCRETO EN EL MUNICIPIO DE XICHÚ, GTO. EN LA LOCALIDAD DE BELTRAN, EN LA CALLE PRINCIPAL 2DA ETAPA	110450054	BELTRAN	MUNICIPIO DE XICHU	C	\$ 5,659,329.06	\$ -	\$ 4,527,463.25	\$ 1,131,865.81	\$ -	M2/ arroyo ml/guarnicion	3,960.00 606.00
CONSTRUCCIÓN DE CALLE CON EMPEDRADO Y HUELLA DE CONCRETO EN EL MUNICIPIO DE XICHÚ, GTO., EN LA LOCALIDAD PALOMAS, EN LA CALLE DE ACCESO AL PANTEON	110450036	PALOMAS	MUNICIPIO DE XICHU	C	\$ 2,482,033.16	\$ -	\$ 1,985,626.53	\$ 496,406.63	\$ -	M2/ arroyo m2/banqueta ml/guarnicion	1100.00 143.50 200.00
CONSTRUCCIÓN DE CALLE CON EMPEDRADO Y HUELLA DE CONCRETO EN EL MUNICIPIO DE XICHÚ, GTO., EN LA LOCALIDAD EL GUAMUCHIL, EN LA CALLE MIGUEL HIDALGO	110450016	EL GUAMUCHIL	MUNICIPIO DE XICHU	C	\$ 1,493,895.58	\$ -	\$ 1,195,116.46	\$ 298,779.12	\$ -	m2/arroyo ml/guarnicion	986.56 100.
SUMA DE HOJA					\$ 9,635,257.80	\$ -	\$ 7,708,206.24	\$ 1,927,051.56	\$ -		
SUBTOTAL					\$ 9,635,257.80	\$ -	\$ 7,708,206.24	\$ 1,927,051.56	\$ -		
TOTAL					\$ 9,635,257.80	\$ -	\$ 7,708,206.24	\$ 1,927,051.56	\$ -		

NOMBRE Y DESCRIPCIÓN DE LA OBRA O ACCIÓN	CLAVE DE LA LOCALIDAD (INEGI)	LOCALIDAD	EJECUTOR	MODALIDAD DE EJECUCIÓN	INVERSIÓN PROPUESTA			BENEFICIARIOS
					TOTAL	ESTATAL	MUNICIPAL	
CONSTRUCCIÓN CALLE CON EMPEDRADO Y HUELLA DE CONCRETO EN EL MUNICIPIO DE XICHÚ, GTO., EN LA LOCALIDAD PIE DE LA CUESTA, EN LA CALLE	1104500	Pie de la cuesta	MUNICIPIO DE XICHU	CONTRATO	\$ 1,000,000.00	\$ -	\$ 1,000,000.00	\$ -
CONSTRUCCIÓN DE CALLE CON EMPEDRADO Y HUELLA DE CONCRETO EN EL MUNICIPIO DE XICHÚ, GTO., EN LA LOCALIDAD LA SALITRERA, EN LA CALLE ENTRADA PRINCIPAL A LA COMUNIDAD	1104500	La Salitrera	MUNICIPIO DE XICHU	CONTRATO	\$ 1,000,000.00	\$ -	\$ 1,000,000.00	\$ -
CONSTRUCCIÓN DE CALLE CON EMPEDRADO Y HUELLA DE CONCRETO EN EL MUNICIPIO DE XICHÚ, GTO., EN LA LOCALIDAD LA CIENEGUITA, EN LA CALLE PRINCIPAL 2DA ETAPA	1104500	La Cieneguita	MUNICIPIO DE XICHU	CONTRATO	\$ 1,000,000.00	\$ -	\$ 1,000,000.00	\$ -
CONSTRUCCIÓN DE CALLE CON EMPEDRADO Y HUELLA DE CONCRETO EN EL MUNICIPIO DE XICHÚ, GTO., EN LA LOCALIDAD Zamorano en la calle de acceso a la escuela 2DA ETAPA	1104500	El Zamorano	MUNICIPIO DE XICHU	CONTRATO	\$ 700,000.00	\$ -	\$ 700,000.00	\$ -

CONSTRUCCIÓN DE CALLE CON EMPEDRADO Y HUELLA DE CONCRETO EN EL MUNICIPIO DE XICHÚ, GTO., EN LA LOCALIDAD PUERTO DE MILAGRO, EN LA CALLE A LA ESCUELA PRIMARIA	1104500	Puerto del Milagro	MUNICIPIO DE XICHU	CONTRATO	\$ 200,000.00	\$ -	\$ 100,000.00	\$ -
CONSTRUCCIÓN DE CALLE CON EMPEDRADO EN EL MUNICIPIO DE XICHÚ, GTO., EN LA LOCALIDAD PUERTO DE MILAGRO, EN LA CALLE ENTRADA PRINCIPAL A LA COMUNIDAD	1104500	Puerto del Milagro	MUNICIPIO DE XICHU	CONTRATO	\$ 800,000.00	\$ -	\$ 800,000.00	\$ -
CONSTRUCCIÓN CALLE CON EMPEDRADO Y HUELLA DE CONCRETO EN E L MUNICIPIO DE XICHÚ, GTO. EN LA LOCALIDAD DE BELTRAN, EN LA CALLE PRINCIPAL 2DA ETAPA	1104500 54	Beltran	MUNICIPIO DE XICHU	CONTRATO	\$ 5,700,000.00	\$4,560,000.00	\$ 1,140,000.00	\$ -
CONSTRUCCIÓN DE CALLE CON EMPEDRADO Y HUELLA DE CONCRETO EN EL MUNICIPIO DE XICHÚ, GTO., EN LA LOCALIDAD ROSA DE CASTILLA, EN LA CALLE PRINCIPAL 7ma etapa	1104500 46	Rosa de Castilla	MUNICIPIO DE XICHU	CONTRATO	\$ 1,000,000.00	\$ -	\$ 1,000,000.00	\$ -
CONSTRUCCIÓN DE CALLE CON EMPEDRADO EN EL MUNICIPIO DE XICHÚ, GTO., EN LA LOCALIDAD EL OCOTERO, EN LA CALLE DE ACCESO AL MANANTIAL DE CHARCO AZUL	1104500	El Ocotero	MUNICIPIO DE XICHU	CONTRATO	\$ 1,000,000.00	\$ 500,000.00	\$ 250,000.00	\$ 250,000.00
					\$12,400,000.00	\$5,060,000.00	\$6,990,000.00	\$250,000.00
					\$12,400,000.00	\$5,060,000.00	\$6,990,000.00	\$250,000.00
					\$12,400,000.00	\$5,060,000.00	\$6,990,000.00	\$250,000.00

Indicador

- Proyectos ejecutivos realizados y validados / total de proyectos solicitados * 100
- Contratos realizados / Solicitudes presentadas *100
- Obras terminadas/ Contratos realizados *100
- Actas de Entrega-Recepción/ Contratos realizados *100

Acciones impulsoras

Realizar de manera conjunta los expedientes técnicos de los proyectos priorizados para la integración de metas de acuerdo a las necesidades de las personas que solicitan la obra, con personal capacitado para la elaboración de proyectos y catálogos emitidos por la SICOM.

Vigilar que todos los procedimientos estén apegados a la normatividad aplicable.

MUROS DE CONTENCIÓN

Objetivo general

Abatir el déficit de urbanización para impulsar la movilidad y comunicación terrestre de la población conforme al presupuesto que se asigna a la obra pública, atendiendo en lo posible a la subclasificación de muros de contención. Todo ello en apego a los lineamientos que emite la Secretaría del Bienestar.

Objetivo particular

Aplicación de las metas programadas en tiempo y forma de acuerdo a lo que el proyecto ejecutivo establezca, para llevar a cabo los procesos y procedimientos administrativos y constructivos conforme al rubro de Urbanización aprobada por el COPLADEM Y EL H. AYUNTAMIENTO.

Metas

- M1. Realizar los proyectos ejecutivos de obra pública, en tiempo y forma.
- M2. Contar con el padrón de contratistas actualizado PUC.
- M3. Programar en tiempo y forma a los Supervisores que verifiquen en campo las obras o acciones a realizar en el presente ejercicio fiscal.

Estrategias

- E1. Integrar oportuna y adecuadamente los Expedientes Técnicos, para su correcta ejecución
- E2. Realizar los procesos de contratación de obra en tiempo y forma

E3. Supervisar el debido cumplimiento de los procesos constructivos en apego a la Ley de Obras Públicas y Servicios Relacionados con la misma Para el Estado y los Municipios de Guanajuato y su Reglamento.

E4. Supervisar la obra o acciones de manera más continua, para evitar contratiempos en las entregas.

E5. Verificar los convenios que se encuentren en tiempo y forma

E6. Revisar que se cuente con el recurso estatal y municipal, para poder contratar.

Obras y acciones: PENDIENTES

Indicador

- Proyectos ejecutivos realizados y validados / total de proyectos solicitados * 100
- Contratos realizados / Solicitudes presentadas *100
- Obras terminadas/ Contratos realizados *100
- Actas de Entrega-Recepción/ Contratos realizados *100

Acciones impulsoras

Realizar de manera conjunta los expedientes técnicos de los proyectos priorizados para la integración de metas de acuerdo a las necesidades de las personas que solicitan la obra, con personal capacitado para la elaboración de proyectos y catálogos emitidos por la SICOM.

Vigilar que todos los procedimientos estén apegados a la normatividad aplicable.

2. TRANSPARENCIA.

Objetivo General

Realizar a través de los diversos medios de comunicación, el derecho de acceso a la información pública referente a las obras o acciones que se realicen en el presente ejercicio fiscal, con la finalidad de que la ciudadanía los conozca, identifique y haga uso de ellos.

2.1 Obligaciones de Transparencia.

Objetivo particular

Fortalecer la relación interinstitucional, con los Sujetos Obligados de la Ley de Transparencia y Acceso a la Información Pública para el estado de Guanajuato. Informar a la ciudadanía de los recursos públicos que se aplicaran en el municipio para las Obras o acciones.

Metas

M1. Publicar las obras o acciones aprobadas por el COPLADEM y el H. Ayuntamiento para el presente ejercicio fiscal.

M2. Conformar los Comités de Contraloría Social en Obra Pública, en coordinación con la Contraloría Municipal.

M3. Invitar a la Secretaria de la Transparencia y Rendición de Cuentas a las entregas de Obra.

POA – PROGRAMA OPERATIVO ANUAL 2024

M4. Dar contestación a requerimientos y solicitudes.

Estrategias

E1. La publicación de obras se llevará a cabo a través de la Página del Municipio.

E2. Informar mediante oficio a los delegados el inicio de la obra a realizar en su comunidad.

E3. Informar mediante oficio a la STRC el inicio de la obra a realizar con recurso estatal o federal.

E4. Captura de la Información en la Plataforma Nacional de Transparencia

E5. Publicación y actualización de la información en la Plataforma Nacional de Transparencia.

Acciones impulsoras

A1. Implementar campañas permanentes en medios de comunicación apoyando al área de transparencia del municipio.

A2. Enviar boletines a los medios de comunicación, informando sobre lo realizado por la Dirección de Obras Públicas.

A3. Realizar visitas para el seguimiento de llenado del cuaderno de trabajo de Comité de Contraloría Social los COCOSOP

Indicador

- Información en la página del municipio

- Cuadernillo de trabajo del comité COCOSOP
- Formatos de la secretaria de bienestar de contraloría social.

3.- ARCHIVO

Objetivo general

Establecer los principios y bases generales para la organización y conservación, administración y preservación homogénea de los archivos; así como determinar las bases de organización y funcionamiento del Sistema Nacional de Archivos aplicados al municipio, como también fomentar el resguardo, difusión y acceso público de archivos a cargo de esta Dirección de Obras Públicas del municipio.

Objetivo particular

Mantener en orden y en apego a Ley aplicable, la clasificación de información que se maneja en esta Dirección de Obras Públicas, de forma oportuna para un manejo práctico y adecuado de la misma.

Metas

M1. Clasificar a la brevedad posible la información que maneja la Dirección.

M2. Contar con las herramientas necesarias para realizar satisfactoriamente las actividades de clasificación.

M3. Realizar las etapas por las que atraviesan los documentos de archivo desde su Producción o recepción hasta su baja documental o transferencia a un archivo histórico.

Estrategias

E1. Integrar oportuna oportunamente los documentos para su archivo.

E2. Realizar los procesos de integración de forma adecuada, clara y precisa.

E3. Verificar los documentos de archivo, que se encuentren ordenados y relacionados por un mismo asunto, actividad o trámite, como sujeto obligado.

Indicador

Expediente integrado por año entre expediente por integrar por 100

La correcta aplicación de Ley General de Archivos, 15-06-2018. Art. 4°, Fracción. XXIX.

Acciones impulsoras Implementar que desde que se origina un documento o un expediente se establezca un orden para la clasificación y mejor manejo de los documentos.



VALIDACIÓN DE PROGRAMA OPERATIVO ANUAL DE CADA AREA DE LA ADMINISTRACIÓN MUNICIPAL 2021-2024

1ER. INFORME PARCIAL DE AREAS VALIDADAS

FECHA DE VALIDACIÓN

JUEVES 25 DE ABRIL DEL AÑO 2024

EJERCICIO 2024

NO.	UNIDAD ADMINISTRATIVA	NÚMERO DE FOJAS
1	SINDICATURA	9
2	SECRETARÍA DEL AYUNTAMIENTO	12
3	TESORERÍA MUNICIPAL	28
4	CONTRALORÍA MUNICIPAL	27
5	DIRECCIÓN DE OBRAS PÚBLICAS	34
6	DIRECCIÓN DE SERVICIOS MUNICIPALES	18
7	DIRECCIÓN DESARROLLO SOCIAL	15
8	DIRECCIÓN DE SEGURIDAD PÚBLICA	13
9	DIRECCIÓN DE MEDIO AMBIENTE Y TURISMO	47
10	DESARROLLO RURAL	13
11	UNIDAD DE TRANSPARENCIA Y PLANEACIÓN	12
12	DIRECCIÓN DEL DIF MUNICIPAL	26
13	DIRECCIÓN DE CASA DE LA CULTURA	10
14	DIRECCIÓN DE PROTECCIÓN CIVIL	23
15	DESARROLLO ECONÓMICO	17
16	JUZGADO CALIFICADOR	9
17	COORDINACIÓN DE TRASLADOS	5
18	CENTRO GERONTOLÓGICO	8
19	COMPRAS	8
20	COORDINACIÓN DE EDUCACIÓN Y SALUD	15
21	COORDINACIÓN DE ATENCIÓN AL MIGRANTE	8



PRESIDENTE MUNICIPAL

ING. EUNICE RESÉNDIZ OROZCO

SECRETARIO DEL H. AYUNTAMIENTO

L.E. ELOY LEAL RESÉNDIZ

SÍNDICO MUNICIPAL

C. MARÍA JUANITA IRIS ORTIZ SÁNCHEZ

REGIDORES PROPIETARIOS:

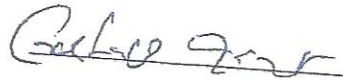
C. GUSTAVO DÍAZ RAMÍREZ

C. J. NATIVIDAD RIVERA TINAJERO



C. MARGARITA DÍAZ NIETO

T.S.U. ROSA GLORIA RAMÍREZ JIMÉNEZ

C. CLAUDIA ELISA SANJUÁN RESÉNDIZ

C. ANGÉLICA MARÍA JIMÉNEZ ESPÍNOLA

ING. FRANCISCO FLORES SOLANO

PROF. JUAN CARLOS GONZÁLEZ DÍAZ